



マイナ保険証の利用促進等について

医療DXの基盤となるマイナ保険証

電子処方箋

処方・調剤情報をリアルタイムで共有
→ 併用禁忌・重複投薬を回避

電子処方箋管理サービス



電子カルテ

- 医療機関間での文書のオンライン送信、診療に必要なカルテ情報の共有
- マイナポータルでの自己情報閲覧 (PHR)

電子カルテ情報共有サービス (仮称)



確実な本人確認により
なりすましを防止

オンライン資格確認等システム

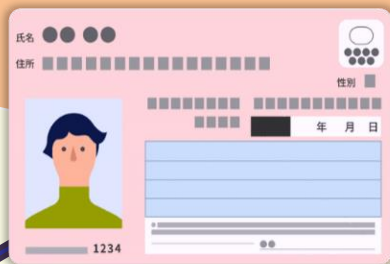

レセプト返戻の減少

高額療養費の自己負担
限度額を超える分の
支払を免除

マイナ保険証

→将来的には、スマート
フォン1台で受診可能に

患者本人の健康・医療
データに基づくより良
い医療の実現

診察券・公費負担医療の
受給者証とマイナンバー
カードの一体化



救急医療における
患者の健康・医療データ
の活用



オンライン資格確認の利用状況

※利用率=マイナ保険証利用件数/オンライン資格確認利用件数

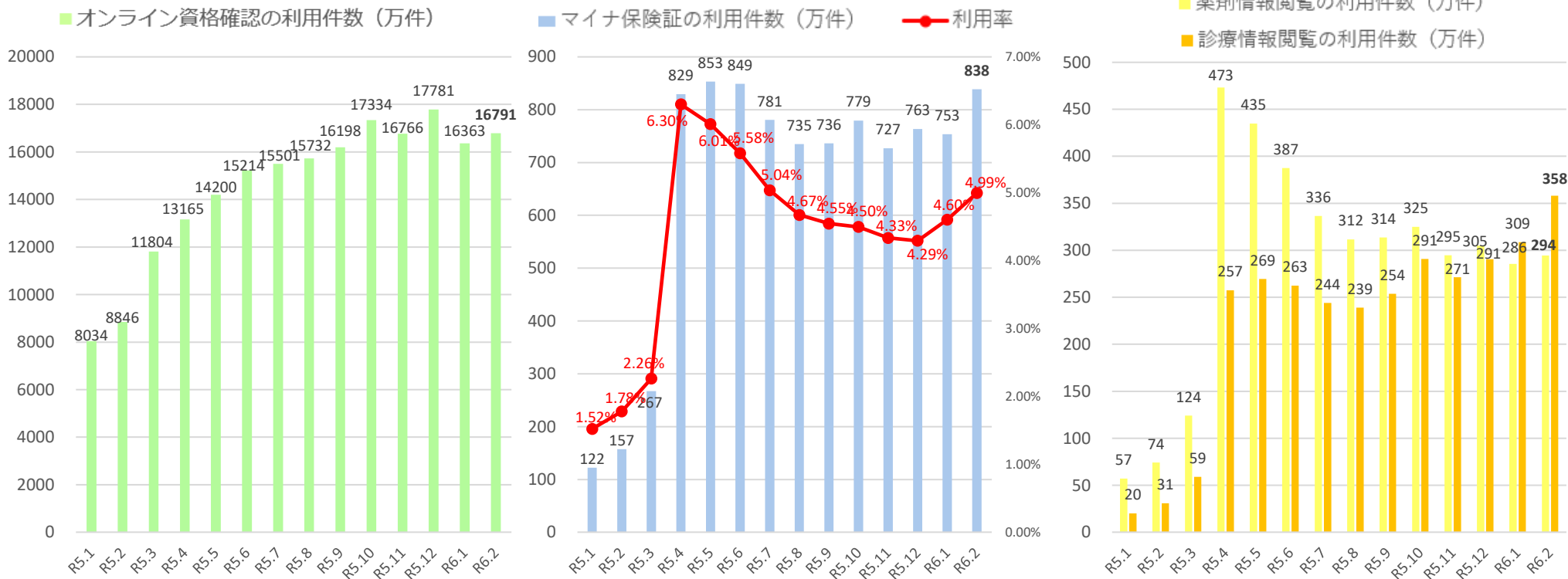

【2月分実績の内訳】

※紙の保険証受診であってオンライン資格確認を利用しない場合も含めた資格確認総件数は、直近で約2.46億件（令和5年6月）

	合計	マイナンバーカード	保険証
病院	8,739,846	1,009,166	7,730,680
医科診療所	72,113,389	3,649,066	68,464,323
歯科診療所	11,291,880	1,135,620	10,156,260
薬局	75,760,791	2,590,763	73,170,028
総計	167,905,906	8,384,615	159,521,291

	特定健診等情報 (件)	薬剤情報 (件)	診療情報 (件)
病院	265,096	218,450	367,748
医科診療所	1,040,587	1,786,998	1,977,169
歯科診療所	178,062	225,054	107,216
薬局	856,629	713,786	1,129,798
総計	2,340,374	2,944,288	3,581,931

施設類型別のマイナ保険証利用率の推移

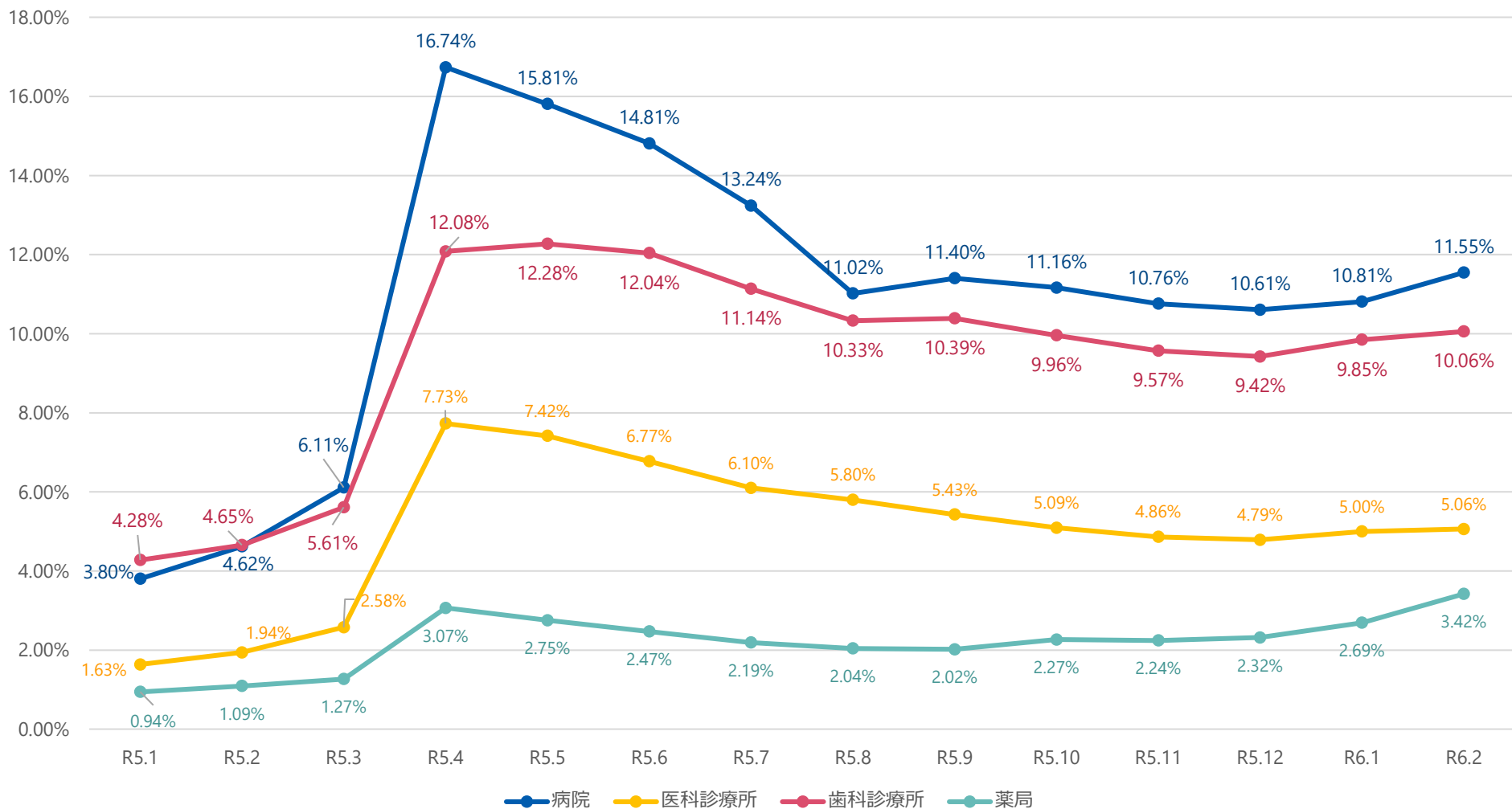

オンライン資格確認 マイナ保険証の利用実績 (都道府県別の医療機関・薬局での利用 (令和6年2月))

○ 都道府県別のマイナ保険証の利用率 (令和6年2月) は以下のとおり。

※黄色 = 上位5県 灰色 = 下位5県

都道府県名	利用率
北海道	5.16% (+0.64%)
青森県	3.13% (+0.25%)
岩手県	6.20% (+0.42%)
宮城県	4.86% (+0.39%)
秋田県	3.76% (+0.60%)
山形県	4.58% (+0.71%)
福島県	6.26% (+1.08%)
茨城県	6.32% (+0.97%)
栃木県	5.70% (+0.81%)
群馬県	5.68% (+0.54%)
埼玉県	4.56% (+0.34%)
千葉県	5.51% (+0.42%)
東京都	4.88% (+0.23%)
神奈川県	4.97% (+0.30%)

都道府県名	利用率
新潟県	6.47% (+0.98%)
富山県	7.26% (+1.49%)
石川県	7.25% (+1.11%)
福井県	7.69% (+0.85%)
山梨県	4.26% (+0.36%)
長野県	4.09% (+0.51%)
岐阜県	4.43% (+0.37%)
静岡県	5.40% (+0.27%)
愛知県	3.71% (+0.15%)
三重県	4.77% (+0.23%)
滋賀県	5.70% (+0.31%)
京都府	5.37% (+0.48%)
大阪府	4.77% (+0.24%)
兵庫県	4.97% (+0.31%)
奈良県	5.36% (+0.24%)
和歌山県	3.22% (+0.22%)

都道府県名	利用率
鳥取県	7.58% (+0.39%)
島根県	6.19% (+0.59%)
岡山県	4.67% (+0.25%)
広島県	5.19% (+0.34%)
山口県	5.42% (+0.59%)
徳島県	3.43% (+0.28%)
香川県	5.46% (+0.68%)
愛媛県	3.14% (+0.49%)
高知県	4.16% (+0.42%)
福岡県	4.70% (+0.20%)
佐賀県	5.44% (+0.33%)
長崎県	5.27% (+0.55%)
熊本県	5.85% (+0.33%)
大分県	3.89% (+0.22%)
宮崎県	7.23% (+0.58%)
鹿児島県	8.96% (+0.52%)
沖縄県	2.56% (+0.25%)

全国	4.99% (+0.39%)
----	----------------

※ 利用率 = マイナ保険証利用件数 ÷ オンライン資格確認利用件数
(括弧内の値は令和6年1月の値からの変化量 (%ポイント)) 4

2024年1月のマイナ保険証利用率（保険制度別）

健康保険組合・全国健康保険協会

	保険者名	利用率	加入者数
1	社会保険支払基金健康保険組合	17.47%	7077
2	日興毛織健康保険組合	13.33%	26
3	佐賀銀行健康保険組合	10.96%	3425
4	鹿児島県信用金庫健康保険組合	10.12%	2286
5	南日本銀行健康保険組合	10.03%	1585

共済組合

	保険者名	利用率	加入者数
1	厚生労働省第二共済組合 北海道東北グループ支部	19.23%	42
2	厚生労働省共済組合 東北厚生局支部	15.23%	413
3	厚生労働省共済組合 東海北陸厚生局支部	14.60%	612
4	厚生労働省共済組合 四国厚生支局支部	14.58%	210
5	厚生労働省共済組合 北海道厚生局支部	14.50%	363

市町村国保

	保険者名	利用率	加入者数
1	礼文町	23.31%	817
2	黒滝村	18.98%	168
3	葛巻町	17.74%	1608
4	上北山村	16.82%	82
5	草津町	16.71%	1417

後期高齢者医療広域連合

	保険者名	利用率	加入者数
1	黒滝村	16.28%	190
2	上北山村	15.83%	144
3	葛巻町	15.72%	1481
4	礼文町	14.55%	423
5	愛別町	14.38%	708

国民健康保険組合

	保険者名	利用率	加入者数
1	鹿児島県歯科医師国民健康保険組合	14.66%	4208
2	宮崎県歯科医師国民健康保険組合	12.57%	2341
3	富山県医師国民健康保険組合	12.21%	1286
4	山形県医師国民健康保険組合	11.43%	1775
5	鹿児島県医師国民健康保険組合	10.89%	2233

分子：2024年1月のマイナ保険証によるオンライン資格確認利用人数（名寄せ処理後）
 分母：各医療保険者等で受け付けた外来レセプト枚数（2024年2月請求分）

※保険者番号（支部等）ごとを基に集計し、加入者10人未満のものは除外
 ※医療保険情報提供等実施機関データ等により厚生労働省において算出

2024年1月のマイナ保険証利用率（全保険者）

2024年1月のマイナ保険証利用率（全保険者）

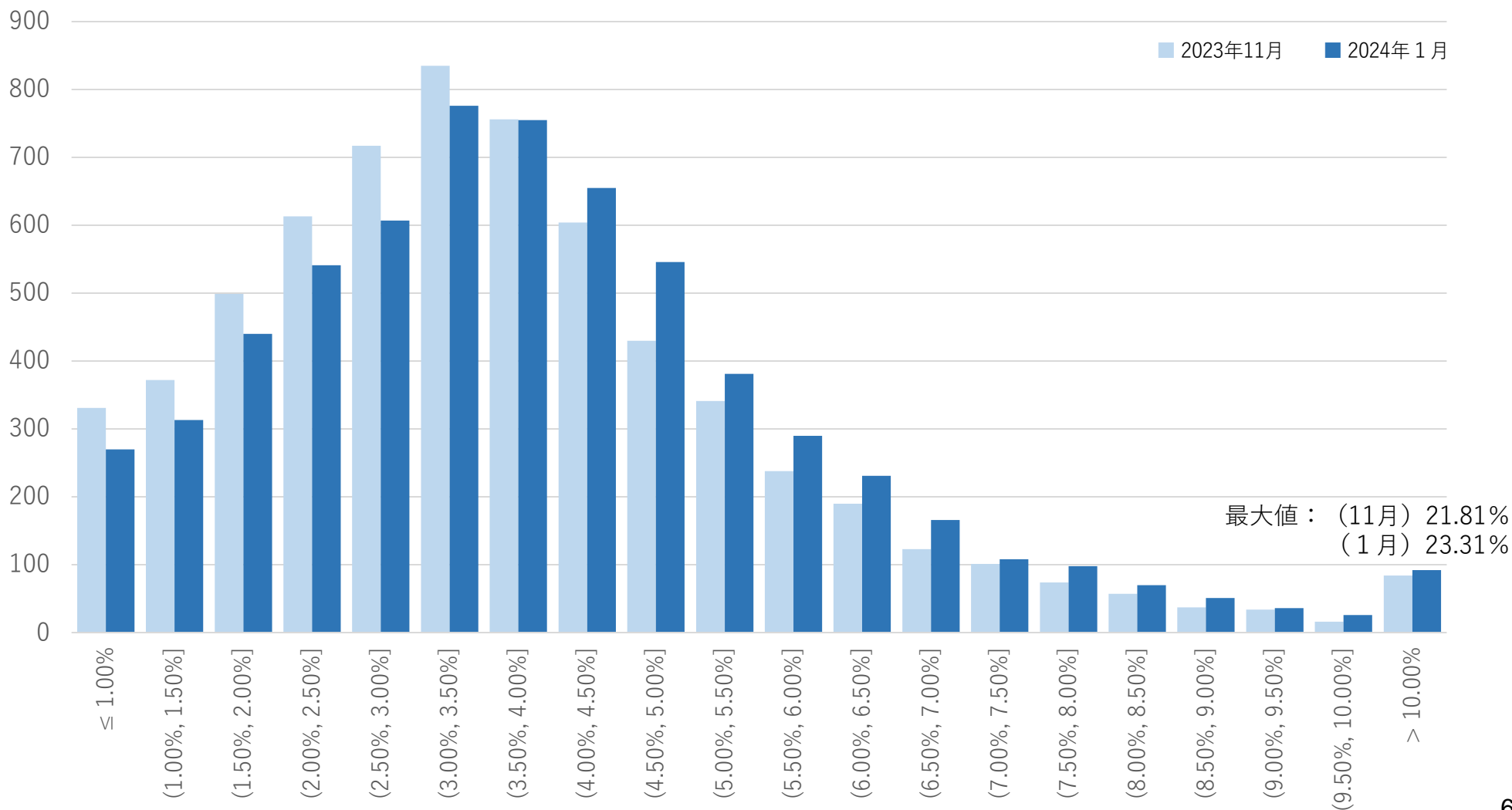

利用率：(分子) 2024年1月のマイナ保険証によるオンライン資格確認利用人数（名寄せ処理後）
(分母) 各医療保険者等で受け付けた外来レセプト枚数（2024年2月請求分）

※保険者番号（支部等）ごとを基に集計し、加入者10人未満のものは除外
※医療保険情報提供等実施機関データ等により厚生労働省において算出

2024年1月のマイナ保険証利用率（被用者保険）

2024年1月のマイナ保険証利用率（被用者保険）

※健康保険組合・全国健康保険協会・共済組合等

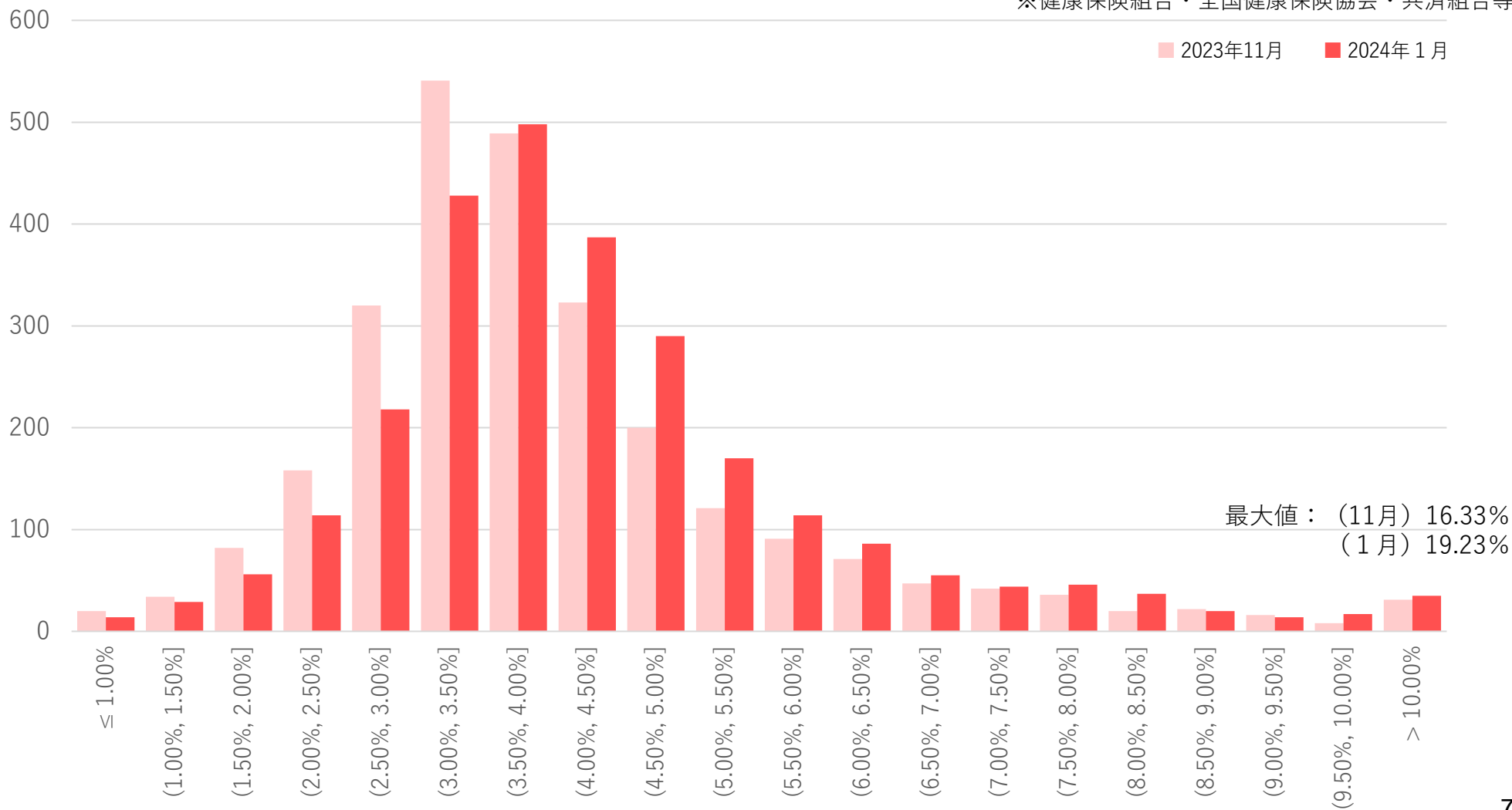

利用率：（分子）2024年1月のマイナ保険証によるオンライン資格確認利用人数（名寄せ処理後）
（分母）各医療保険者等で受け付けた外来レセプト枚数（2024年2月請求分）

※保険者番号（支部等）ごとを基に集計し、加入者10人未満のものは除外
※医療保険情報提供等実施機関データ等により厚生労働省において算出

2024年1月のマイナ保険証利用率（地域保険）

2024年1月のマイナ保険証利用率（地域保険）

※市町村国保・後期高齢者医療広域連合

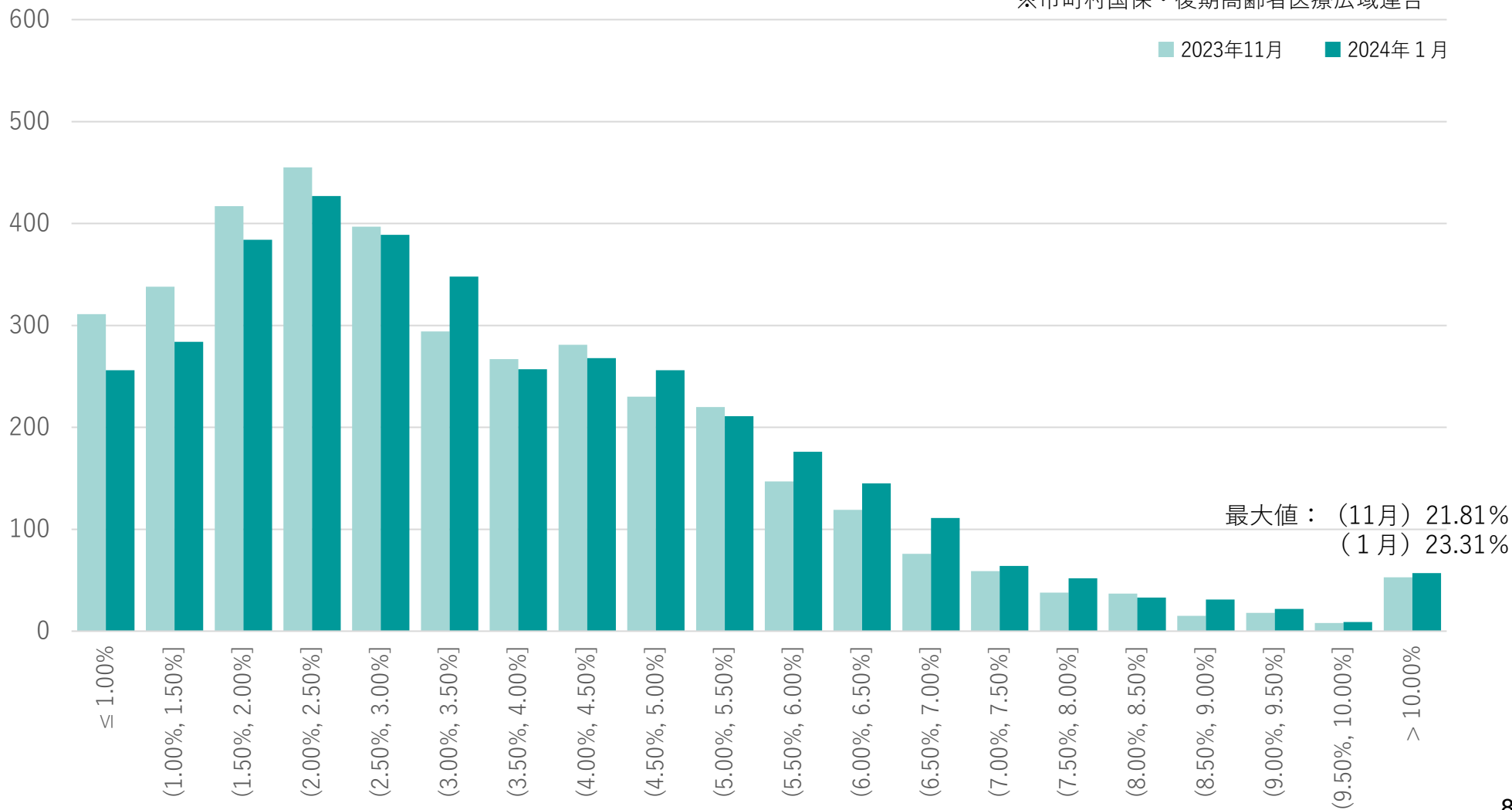

利用率：（分子）2024年1月のマイナ保険証によるオンライン資格確認利用人数（名寄せ処理後）
（分母）各医療保険者等で受け付けた外来レセプト枚数（2024年2月請求分）

※保険者番号（支部等）ごとを基に集計し、加入者10人未満のものは除外
※医療保険情報提供等実施機関データ等により厚生労働省において算出

保険者によるマイナ保険証の利用促進の取組状況について

限度額適用認定証を契機とした利用勧奨の状況

取得申請の案内ページ・チラシ等における周知

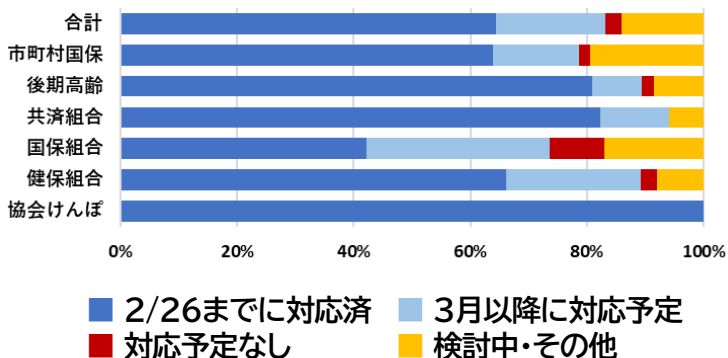

申請様式における周知

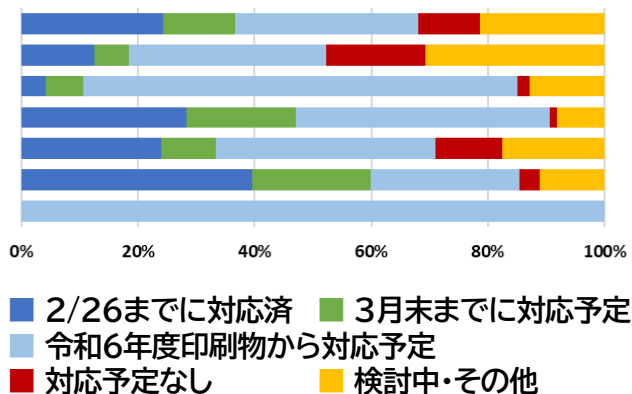

交付する際の説明資料における周知

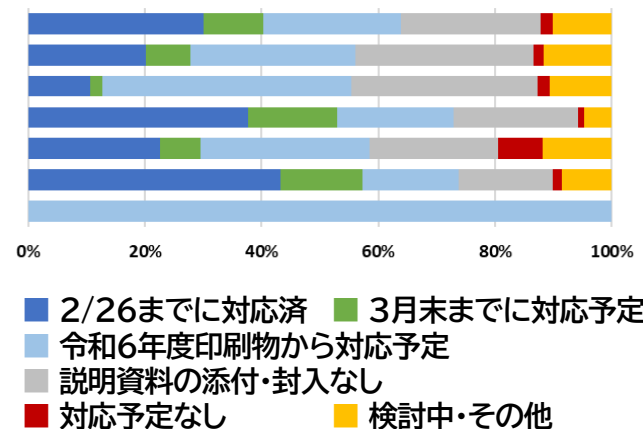

あらゆる機会を通じた利用勧奨の状況

プッシュ型(能動的)利用勧奨
(メール・チラシ・説明会等)

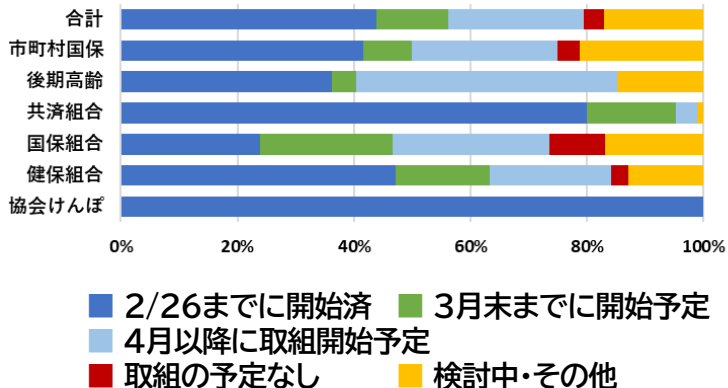

プル型(受動的)利用勧奨
(HP・利用の手引き等)

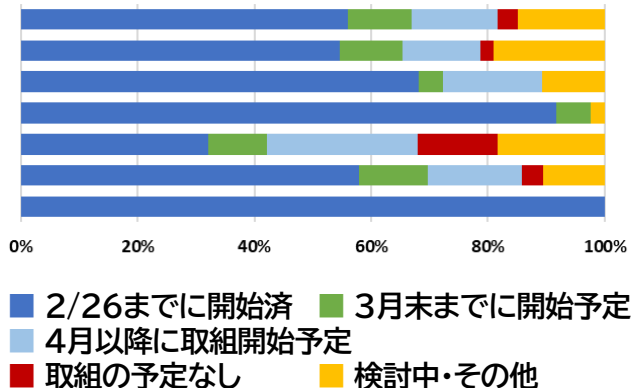

保健事業の実施時における利用勧奨

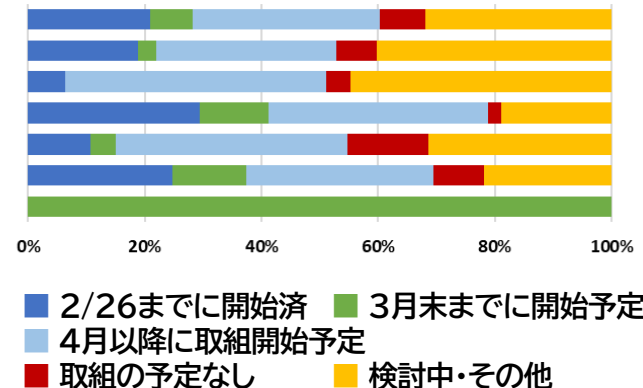

資格確認書の切れ目のない交付について

健康保険証の廃止に際しては、マイナ保険証を保有しない方に、申請によらず資格確認書を発行することとしている。今後、必要なシステム改修等を実施し、以下のA～Cの方々などについて、申請によらず資格確認書を交付する。

A マイナンバーカードを取得していない方、健康保険証の利用登録をしていない方

- 実施機関（社会保険診療報酬支払基金・国民健康保険中央会）は、オンライン資格確認等システムから対象者情報を月次で保険者へ連携【令和6年10月頃～】
- 保険者は対象者に資格確認書を交付

B マイナンバーカードの健康保険証利用登録を解除した方

- 利用登録の解除申請は保険者が受け付けることとする。【令和6年10月頃～】
- 申請を受け付けた保険者は申請者に資格確認書を交付するとともに、医療保険者等向け中間サーバーを通じて対象者情報をオンライン資格確認等システムへ連携。
- 申請から一定期間経過後（中間サーバーにおける申請受付の翌月末を想定）にオンライン資格確認等システムにおいて利用登録を解除。

C 電子証明書の更新を失念した方・マイナンバーカードを返納した方

- オンライン資格確認等システムから対象者情報を月次（返納者情報は日次）で保険者へ連携【令和6年10月頃～】
- 保険者は対象者に資格確認書を交付
 - ※ 電子証明書の更新を失念した方について、有効期限から3ヶ月間は手元にあるマイナンバーカードを活用して資格確認を可能とする予定。
 - ※ カードの返納者に対しては、返納手続きの際に資格確認書の申請を併せて案内。

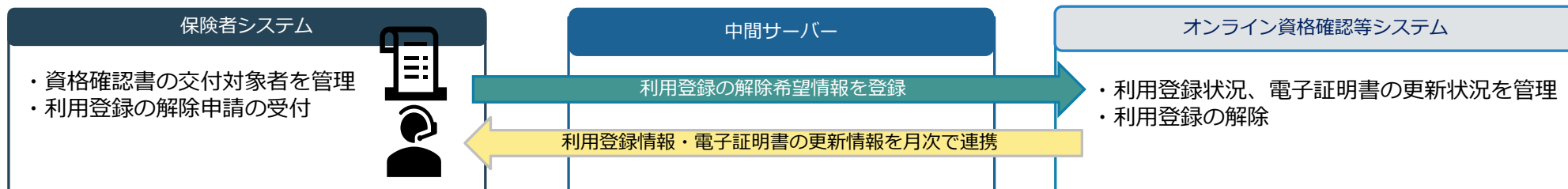

(注) 施行後最大1年間、現行の保険証が使用可能な方には、その間は、資格確認書を交付しない運用を想定。